



Informe Anual 2025



RIGHTS +
RESOURCES

Tabla de contenido

Un mensaje de nuestra Presidenta	3
Cómo trabaja RRI	4
Dónde trabajamos	5
Un vistazo a los resultados	6
Resultados en 2025	8
Fortalecimiento del liderazgo inclusivo de los titulares de derechos y del poder colectivo	9
Promoción de cambios legales y de políticas	15
Fomento del financiamiento directo y flexible para las comunidades	22
Evidencia, rendición de cuentas y liderazgo intelectual	30
Publicaciones destacadas	33
Lecciones de nuestro trabajo	36
Gobernanza, rendición de cuentas y gestión responsable	37
Resumen financiero 2025	38



Un Indígena Masái lleva puesto su traje tradicional en Kenia.
Fotografía: Asha Stuart
RRI, 2025



Un mensaje de nuestra Presidenta

Solange Bandiaky-Badji

El año 2025 fue un período de renovación y de reflexión para nuestra coalición. A pesar de la inestabilidad política generalizada y las interrupciones experimentadas en el financiamiento del desarrollo mundial, este año nos brindó un nuevo impulso y vigor para fortalecer nuestra posición como una red de solidaridad global que logra avances fundamentales y estratégicos para los derechos y el desarrollo de los Pueblos Indígenas, las comunidades locales y los Pueblos Afrodescendientes en todo el mundo.

Comenzamos celebrando el vigésimo aniversario de la fundación de RRI, lo cual representó una oportunidad vital para hacer un balance de nuestros logros y desafíos colectivos durante las dos últimas décadas y reflexionar sobre nuestro papel ante las nuevas realidades globales del sector. Durante todo el año, entablamos conversaciones profundas con los fundadores de RRI, sus primeros impulsores, ancianos Indígenas, mujeres con funciones de liderazgo, jóvenes y nuestros aliados globales, a fin de trazar lo que ha sido el recorrido de la coalición durante los últimos 20 años. Asimismo, encargamos la elaboración de una revisión independiente sobre los avances de RRI para lograr su programa estratégico de 5 años, que concluirá en 2027.

Todo este proceso de análisis y reflexión confirmó el posicionamiento tan singular de RRI dentro de su ecosistema como la única coalición que reúne a un conjunto diverso y vibrante de movimientos dirigidos por los Pueblos Indígenas, las comunidades locales y los Pueblos Afrodescendientes, así como por las mujeres y los jóvenes que forman parte de estos grupos, para aprovechar el poder de la acción colectiva y garantizar sus derechos y capacidad de acción. Estos esfuerzos destacaron nuestra amplia experiencia para fomentar la creación de movimientos dentro de organizaciones dirigidas por los propios titulares de derechos y generar análisis estratégicos para fundamentar cambios importantes en las políticas y los paradigmas, además de nuestro liderazgo intelectual y la capacidad de reunir a aliados poco convencionales.

Lo más importante es que esto sentó las bases para llevar a cabo una reestructuración profunda de nuestra coalición. Esta reestructuración, que inició desde principios de 2026, incorporó a nuevas organizaciones nacionales de titulares de derechos a nuestro grupo principal de socios, estableció un Consejo Asesor y un Consejo de Ancianos, clarificó la gobernanza de la coalición y el proceso de admisión a esta, e incluyó la representación de jóvenes, Pueblos Afrodescendientes y Pueblos Indígenas de América del Norte en nuestra Junta Directiva. Todos estos cambios consolidaron aún más nuestro papel como una red de solidaridad dirigida por Pueblos Indígenas, Pueblos Afrodescendientes y comunidades locales, con un valor agregado único dentro de nuestro sector.

En este contexto, la coalición de RRI trabajó todo el año para impulsar nuevos compromisos durante la trigésima Conferencia de las Partes (COP30), canalizar financiamiento directo hacia las comunidades a través de CLARIFI, nuestro mecanismo de financiamiento dirigido por titulares de derechos, y promover el reconocimiento legal de los derechos de estos titulares a la tierra y los recursos. Asimismo, facilitamos la creación de la primera red global de jóvenes activistas de Pueblos Indígenas, Pueblos Afrodescendientes y comunidades locales, fortalecimos las voces y el liderazgo de las mujeres, reforzamos el monitoreo comunitario de las inversiones relacionadas con la tierra y las cadenas de suministro y promovimos iniciativas de conservación basadas en derechos para frenar la pérdida de la biodiversidad. Este informe anual comparte una serie de estos ejemplos sobre el impacto que generaron los miembros de nuestra coalición durante 2025.

Deseo reiterar mi agradecimiento a nuestros socios, donantes y aliados por su apoyo continuo para impulsar nuestro éxito y permitirnos seguir avanzando.

En solidaridad,

Solange Bandiaky-Badji
Coordinadora y Presidenta de RRI



Cómo trabaja RRI

RRI apoya los derechos de tenencia colectiva y los medios de vida de los Pueblos Indígenas, los Pueblos Afrodescendientes y las comunidades locales al promover un mayor compromiso y acciones globales para llevar a cabo reformas legales, de políticas y de mercado que garanticen sus derechos a poseer, controlar y beneficiarse de los recursos naturales, especialmente la tierra y los bosques. Para impulsar esta misión, RRI contribuye a los tres objetivos globales siguientes:

Incrementar considerablemente la superficie de tierras bajo la posesión y la administración local, con derechos seguros para gestionar, conservar, utilizar y comerciar productos y servicios.

Aumentar la adopción de leyes, regulaciones y prácticas progresistas que promuevan los derechos consuetudinarios y reglamentarios de tenencia de los Pueblos Indígenas, los Pueblos Afrodescendientes y las comunidades locales, especialmente de las mujeres y los jóvenes.

Mejorar drásticamente la situación socioeconómica de los Pueblos Indígenas, los Pueblos Afrodescendientes y las comunidades locales, con base en sus propias prioridades autodeterminadas.

Cumplimos esta misión a través de lo siguiente:



1 La generación de evidencia y contribuciones con análisis estratégicos para dar seguimiento a los derechos a la tierra y analizar la relación entre la seguridad de los derechos y los resultados positivos para el clima y el desarrollo sostenible.

2 La convocatoria de redes, el fomento del diálogo y un mejor entendimiento y respeto mutuo entre los diversos actores interesados, lo que incluye a los titulares de derechos, los gobiernos, el sector privado y la sociedad civil en general, así como la creación de un espacio para compartir lecciones y establecer de forma conjunta objetivos comunes de incidencia.



3 El fortalecimiento de capacidades de organizaciones, redes y coaliciones de Pueblos Indígenas, Pueblos Afrodescendientes y comunidades locales para compartir experiencias, así como para establecer y promover posturas comunes de incidencia en los foros locales, nacionales, regionales y mundiales.

4 El fomento y el aumento del financiamiento directo para los titulares de derechos, centrándose especialmente en las mujeres, mientras también se apoyan sus esfuerzos para pedir que los gobiernos y las organizaciones multilaterales rindan cuentas sobre los compromisos mundiales de financiamiento.



Gayanimaya Tamang, integrante del grupo de usuarios forestales comunitarios de Lag Lage Pacha, cerca de Katmandú, abona la tierra.
Fotografía: Asha Stuart
RRI, 2025

Dónde llevamos a cabo nuestro trabajo

Actualmente, la coalición tiene proyectos en 31 países

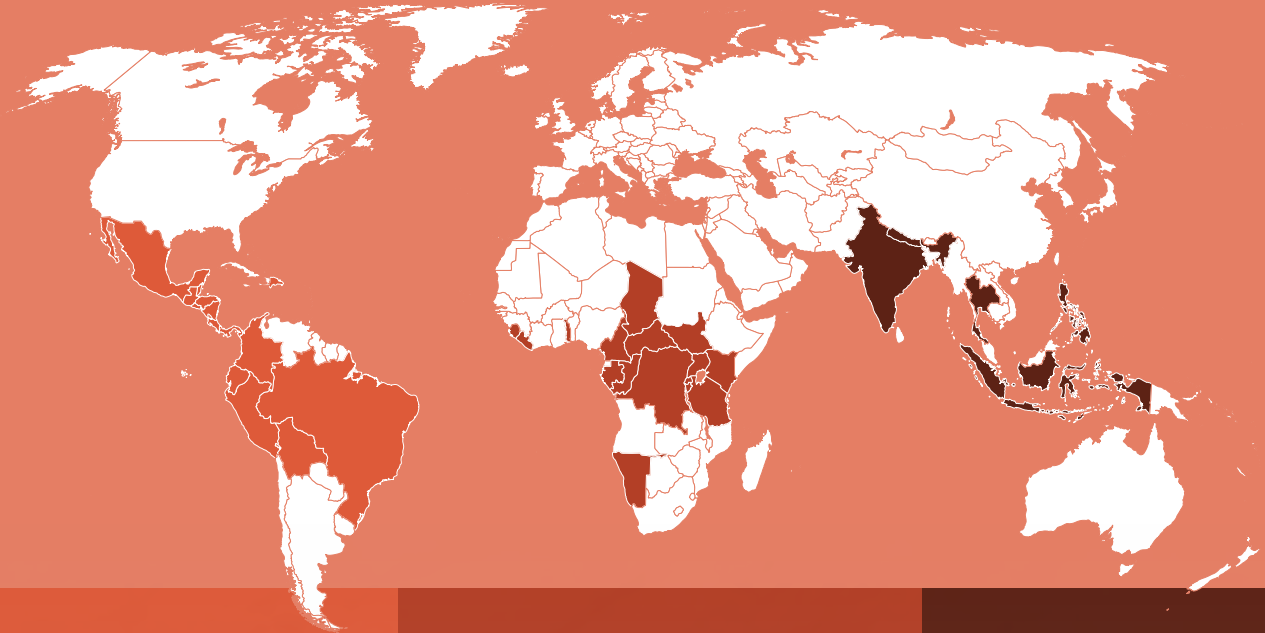

América Latina

Bolivia
Brasil
Colombia
Costa Rica
Ecuador
Guatemala
Honduras
México
Panamá
Perú
República Dominicana



África

Burundi
Camerún
Chad
Gabón
Kenia
Liberia
Namibia
República Centroafricana
República Democrática del Congo
República del Congo
Ruanda
Sierra Leona
Tanzania
Togo
Uganda



Asia

India
Indonesia
Nepal
Filipinas
Tailandia



Un grupo de mujeres se reúne para preparar alimentos fuera de Tebat Pulau, Sumatra, Indonesia. Fotografía: Jacob Maentz RRI, 2022

Un vistazo a los resultados

RRI brinda apoyo financiero, solidaridad, análisis técnicos y estratégicos y patrocinio fiscal a sus socios y aliados del sur global*.



1,017,390

hectáreas de tierras tituladas para Pueblos Indígenas, comunidades locales y Pueblos Afrodescendientes



~200,000

hectáreas de tierra para las que se solicitaron títulos legales, elaborados por Pueblos Indígenas, comunidades locales y Pueblos Afrodescendientes y presentados a los gobiernos para su aprobación



30,000,000 +

de hectáreas de tierras mapeadas por Pueblos Indígenas, comunidades locales y Pueblos Afrodescendientes mediante procesos comunitarios inclusivos



209

conflictos sobre tierras colectivas de Pueblos Indígenas, comunidades locales o Pueblos Afrodescendientes



100 +

análisis de políticas y recomendaciones que realizaron nuestros socios y colaboradores para orientar procesos nacionales de reformas y gobernanza de la tierra y los bosques



80 +

mecanismos de monitoreo comunitario puestos en práctica mediante la aplicación de enfoques participativos



40,000 +

miembros de Pueblos Indígenas y comunidades locales capacitados en derechos de tenencia, gobernanza de la tierra, incidencia y liderazgo comunitario

***Nota:** Los datos de tenencia incluidos en esta sección abarcan el período entre 2022 y 2025.

Este es un indicador de impacto para RRI dentro del marco de nuestro Programa Estratégico IV. Como tal, recopilamos y reportamos datos según el período de tiempo establecido y las contribuciones previstas al impacto de este marco.

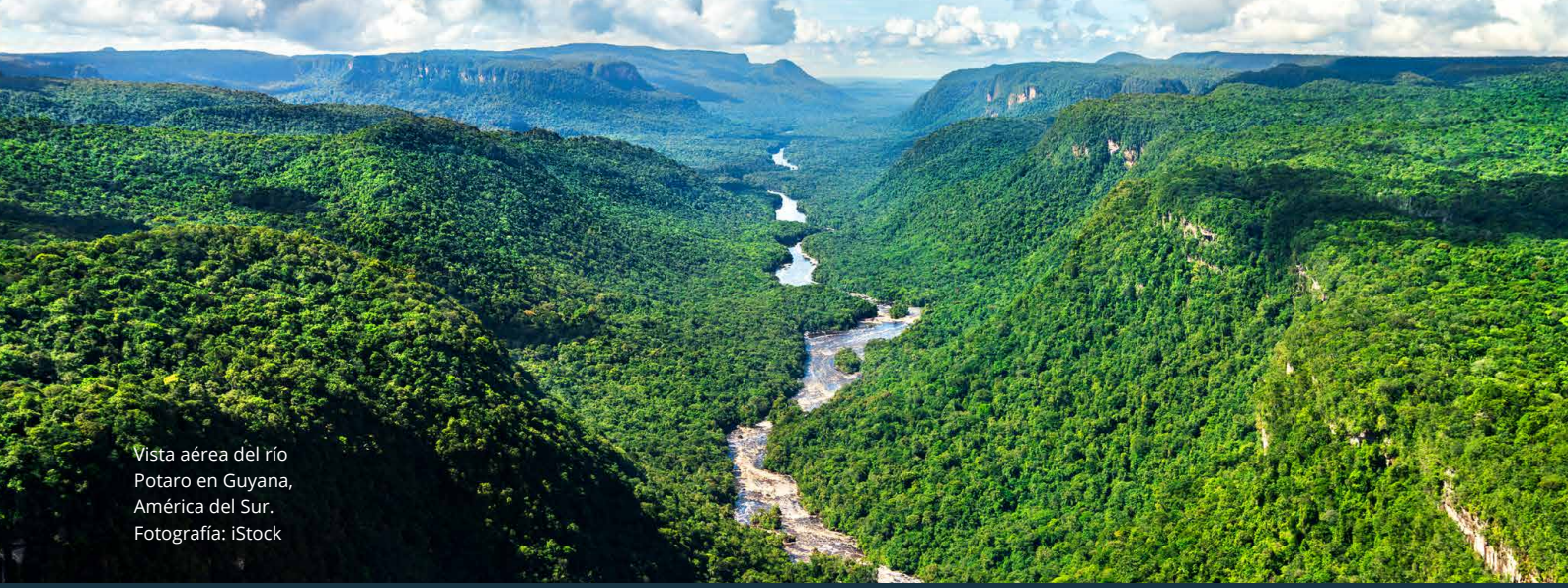

Vista aérea del río Potaro en Guyana, América del Sur. Fotografía: iStock

En 2025, el mecanismo de financiamiento de RRI liderado por titulares de derechos, CLARIFI, apoyó:



A 81 proyectos activos que apoyan a 71 socios en 20 países, incluidas 23 organizaciones dirigidas por mujeres, lo que representó la movilización de más de \$10 millones en apoyo directo.



Más del 50% de estos proyectos promovieron los derechos de tenencia colectiva, mientras que otros se centraron en mejorar la conservación, la justicia de género y el apoyo a las economías locales.



El compromiso de \$1.800 millones durante la COP30 para la tenencia de bosques y tierras se impulsó mediante acciones colectivas y coordinadas de la coalición de RRI y sus aliados.

Un Indígena Masái muestra el título de propiedad de sus tierras en Kenia. Fotografía: Asha Stuart RRI, 2025



REPUBLIC OF KENYA
THE REGISTERED LAND ACT
(Chapter 308)

Title Deed

Title Number 623481/147 100/155
Approximate Area (26284.4)
Registry Map Sheet No. _____

This is to certify that KIPKODI SAVAGE ID/NO 11218926

is (are) now registered as the absolute proprietor(s) of the land comprised in the above-mentioned title, subject to the entries in the register relating to the land and to such of the overriding interests set out in section 30 of the Registered Land Act as may for the time being subsist and affect the land.

GIVEN under my hand and the seal of the
this 9th day of August 2012

Land Registrar
P. M. Mwangi

Resultados en 2025

Escuela Comunitaria
Indígena María en Indonesia.
Fotografía: Rachel Watson
Campaign for Nature,
RRI y CLARIFI, 2024



Fortalecimiento del liderazgo inclusivo y el poder colectivo de los titulares de derechos

Liderazgo mundial de la juventud

En julio de 2025, RRI organizó su primer **Foro Mundial de la Juventud** en Bali, Indonesia, en colaboración con Aliansi Masyarakat Adat Nusantara (AMAN) y Barisan Pemuda Adat Nusantara (BPAN). Este encuentro histórico reunió a 55 jóvenes líderes de Pueblos Indígenas, Pueblos Afrodescendientes y comunidades locales provenientes de 22 países de Asia, África y América Latina. Los participantes fortalecieron la solidaridad regional y elaboraron conjuntamente la **Hoja de Ruta Global para la Juventud** para la participación y la acción colectiva. Esta hoja de ruta estableció cinco prioridades compartidas para la participación y el desarrollo del liderazgo juvenil, posicionando a los jóvenes como actores claves en la toma de decisiones dentro de la coalición de RRI, en lugar de ser solo beneficiarios.

Para aprovechar este impulso, los jóvenes de la coalición lanzaron la **Red Global de Jóvenes de RRI**, a fin de establecer vínculos entre los movimientos juveniles regionales y una plataforma global unificada. Un estudio preliminar de 113 organizaciones juveniles confirmó que la **Red Global de Jóvenes de RRI llena un vacío fundamental: no existe ninguna plataforma que convoque de forma significativa a jóvenes Indígenas, Afrodescendientes, de comunidades locales y aliados en un punto de convergencia entre la seguridad de la tenencia, la justicia climática y la conservación de la biodiversidad.**



“La Red Global de Jóvenes es más que una alianza; es una esperanza activa. Esta representa la fuerza colectiva de nuestras raíces y la determinación de transformar la crisis climática en justicia, donde los jóvenes Indígenas, Afrodescendientes y de comunidades locales seamos protagonistas y no solo testigos del cambio. Es nuestro momento para que nos escuchen”.

Alejandra Palacios

Líder juvenil Afrodescendiente de Ecuador

Debido al propio mandato de RRI de agregar valor de forma constante y de velar por la complementariedad dentro del sector, la coalición facilitó la elaboración de la Declaración Global de la Juventud sobre la Justicia Climática por parte de los participantes del Foro Global de la Juventud para la COP30 en Brasil. Esto representó el inicio de la participación coordinada de los jóvenes en las labores de incidencia climática internacional. RRI lanzó oficialmente esta declaración junto con la Red Global de la Juventud y la Hoja de Ruta en la COP30, para así maximizar su alcance global.

Conjuntamente, estas iniciativas sientan las bases para lograr un liderazgo y una participación juvenil de forma sostenida en la gobernanza ambiental mundial, tanto en 2026 como posteriormente.



Jóvenes participantes posan para una fotografía durante el primer Foro Global de la Juventud de RRI. Fotografía: Matata RRI y AMAN, 2025

Fortalecimiento del liderazgo inclusivo y el poder colectivo de los titulares de derechos

Poder colectivo de las mujeres

En 2025, la Alianza de Mujeres del Sur Global (WiGSA) fortaleció su posicionamiento mundial como una red intercontinental de solidaridad de mujeres única, que promueve los derechos de tenencia de las mujeres de Pueblos Indígenas, comunidades locales y Pueblos Afrodescendientes, así como su acceso directo al financiamiento. WiGSA recibió una cantidad récord de solicitudes de membresía y se expandió para incluir a 28 organizaciones miembros que trabajan en más de 60 países de África, Asia y América Latina.

Miembros de la Alianza de Mujeres del Sur Global (WiGSA) participan como panelistas durante la Semana de Acción Climática de Londres. Fotografía: RRI, 2025



Juntas, las integrantes de WiGSA sentaron sus bases filosóficas en 2025, guiadas por los principios de unidad, inclusión, respeto, equidad, participación en un plano de igualdad, representación, solidaridad, transparencia, rendición de cuentas y comunicación intercultural. Estos principios rectores definen cómo sus miembros trabajan juntas para reducir sistemáticamente las desigualdades de género y reflejan un proceso colectivo único basado en la confianza y la unificación de las diversas experiencias de las mujeres para sus prioridades compartidas.

En 2025, RRI y WiGSA produjeron nuevos análisis importantes para fortalecer la incidencia de las mujeres, como el informe titulado *¿El financiamiento global llega a las mujeres Indígenas, Afrodescendientes y de comunidades locales?* Este estudio abordó preguntas esenciales de los donantes sobre las prioridades y los obstáculos que enfrentan las mujeres para obtener financiamiento directo. Los donantes describieron el informe como un “recurso útil y oportuno” para orientar futuros mecanismos de financiamiento y el documento se destacó en publicaciones del Grupo de Financiadores de la Tenencia Forestal (FTFG), la Organización de las Naciones Unidas para la Alimentación y la Agricultura (FAO), la plataforma Land and Climate Review y el informe del FTFG de 2025.

El análisis también contribuyó a que el Grupo de Financiadores de la Tenencia Forestal reconociera y se comprometiera a abordar la brecha de género en el financiamiento para mujeres en su nuevo compromiso de \$1.800 millones para la tenencia, que anunció durante la COP30. Además, el documento pasó a ser parte fundamental de la campaña de RRI llamada *El Compromiso que Queremos*.

WiGSA también promovió el liderazgo de las mujeres en encuentros mundiales, tales como el 69.º período de sesiones de la Comisión de la Condición Jurídica y Social de la Mujer (CSW69), la Semana de Acción Climática de Londres, la Semana del Clima de las Naciones Unidas en Nueva York, la 30.ª Conferencia de las Partes (COP30), la 7.ª sesión de la Asamblea de las Naciones Unidas para el Medio Ambiente (UNEA-7), celebrada en Kenia, y los talleres de políticas de la Iniciativa sobre los Derechos de las Mujeres a la Tierra sobre la democratización de las finanzas mundiales para los derechos de las mujeres a la tierra dentro de las tres Convenciones de Río. Estos compromisos fortalecieron la presencia de las mujeres en los debates sobre el clima, la conservación y el financiamiento.

A través de CLARIFI, cuatro organizaciones de WiGSA recibieron financiamiento directo y siete más obtuvieron asistencia indirecta a través de programas regionales en los Andes tropicales y la cuenca del Congo. Desde entonces, CLARIFI ha establecido una cartera de proyectos de WiGSA para futuros ciclos de financiamiento, con el fin de ampliar el acceso directo al financiamiento para las organizaciones comunitarias de mujeres.

“Los hallazgos destacan los desafíos persistentes para impulsar el liderazgo de las mujeres y garantizar su inclusión significativa en la toma de decisiones. Estas limitaciones estructurales obligan a muchas organizaciones de mujeres a depender del trabajo voluntario, lo que refuerza los patrones de labores no remuneradas y debilita la sostenibilidad institucional. Las desigualdades son especialmente evidentes en las organizaciones de mujeres Afrodescendientes, que funcionan con presupuestos inferiores a la mitad de los de sus contrapartes Indígenas, lo que refleja un ecosistema de donantes que aún ignora el racismo estructural. El financiamiento a largo plazo y los enfoques interseccionales que prioricen las necesidades de las organizaciones de mujeres son esenciales para abordar estas desigualdades continuas”.

Revisión del Grupo de Financiadores de la Tenencia Forestal sobre el informe *¿El financiamiento global llega a las mujeres Indígenas, Afrodescendientes y de comunidades locales?*

En 2020, se desalojó a la fuerza a familias Indígenas Chepang, quienes vivían en las riberas del río Kusum Khola en Chitwan, Nepal. Posteriormente, 60 hogares se reasentaron a lo largo de Parabi Khola, sin contar con tierras seguras ni servicios básicos. En 2024, la Federación Nacional de Mujeres Indígenas (NIWF), con el apoyo financiero de RRI en 2024 y 2025, trabajó con la comunidad para defender sus derechos mediante la recopilación de datos, sesiones de capacitación, organización comunitaria y diálogo con el gobierno. Una manifestación pacífica en Katmandú con 220 participantes también atrajo la atención nacional. Como resultado, el gobierno instaló agua potable y electricidad, realizó la medición de tierras para 60 hogares y comenzó a construir viviendas permanentes. El Gobierno Provincial de Bagmati también ha comenzado a planificar un asentamiento modelo con profesores y estudiantes de la Facultad de Ingeniería, mientras que un Comité de Lucha de Mujeres Chepang, integrado por 15 mujeres, está fortaleciendo el liderazgo y la incidencia de la comunidad.

Fortalecimiento del liderazgo inclusivo y el poder colectivo de los titulares de derechos

Establecimiento de coaliciones

El encuentro para celebrar el vigésimo aniversario de RRI en Katmandú, Nepal, reunió a más de 240 titulares de derechos, aliados, fundadores y tomadores de decisión de más de 40 países. La reunión se organizó en colaboración con siete socios locales (la Federación de Usuarios Forestales Comunitarios de Nepal, la Federación de Nacionalidades Indígenas de Nepal, la Fundación Verde de Nepal, el Centro de Investigación y Desarrollo de Pueblos Indígenas, la Federación Nacional de Mujeres Indígenas de Nepal, el Grupo de Concientización Legal de las Mujeres Indígenas y la Red de Derechos y Recursos de las Mujeres) y su programa de cuatro días combinó grupos de discusión (paneles) de alto nivel, debates temáticos y sesiones estratégicas de la coalición.



La cámara capta a un artista durante la ceremonia de apertura del vigésimo aniversario de RRI en Katmandú, Nepal.
Fotografía: Sandesh Chaudhury RRI, 2025

En la reunión, se celebraron los logros pasados y se creó conjuntamente una visión compartida para el futuro de los derechos territoriales. Los participantes hicieron un llamado a contar con un mayor liderazgo a nivel local, prestar más atención a los medios de vida y las economías comunitarias, realizar investigaciones lideradas localmente e impulsar la conservación comunitaria, mientras se promueve la colaboración Norte-Sur y Sur-Sur. La coalición reafirmó su compromiso con el liderazgo de los jóvenes y las mujeres y acordó ampliar su membresía, por lo que dio la bienvenida a nuevos socios y líderes tradicionales. Con esto se abordó particularmente la falta de representación de los jóvenes, las organizaciones pastoriles y los Pueblos Afrodescendientes en su gobernanza interna.

Este mandato de ampliar su membresía fue uno de los resultados fundamentales del evento, lo cual se materializó en los cambios históricos introducidos en la estructura y la gobernanza de la coalición, que incluyeron por primera vez la representación de los Pueblos Afrodescendientes y los jóvenes en la Junta Directiva de RRI, así como miembros de los Pueblos Tribales y las Primeras Naciones de América del Norte.

“El Premio de RRI a la Acción Colectiva nos demuestra que cuando las comunidades trabajan juntas, pueden ocurrir cosas increíbles”.

Nelson Ole Reiyia

Director Ejecutivo y cofundador de Nashulai Maasai Conservancy, Kenia

Durante la celebración en Katmandú, RRI honró a tres comunidades con su Premio a la Acción Colectiva, otorgado por primera vez. Se seleccionó a estas comunidades entre más de 190 postulaciones y una lista de 18 finalistas.

Haga clic en el nombre de cada comunidad para ver un video corto sobre su trabajo.

- Kenia: [Nashulai Maasai Conservancy](#)
- Indonesia: [Movimiento de las Islas Aru](#)
- Brasil: [Colectivo Jupago Kreka](#)

RRI reconoció a estas comunidades por sus logros en las áreas de derechos territoriales y revitalización cultural. Este premio destaca que el cambio duradero se impulsa por la acción colectiva, la movilización constante y el liderazgo intergeneracional.

El vigésimo aniversario de RRI también impulsó la visibilidad de las bases a través de cobertura mediática internacional y sirvió como el estreno mundial de un [documental](#) que celebra 20 años de acción colectiva, reforzando así la identidad de RRI como una red de solidaridad global basada en el liderazgo comunitario. En 2025, RRI también continuó prestando su apoyo histórico a la coalición de Pueblos Afrodescendientes en América Latina y el Caribe. Esta coalición adoptó formalmente un nuevo nombre: Coalición Internacional de Territorios y Pueblos Afrodescendientes de América Latina y el Caribe (CITAFRO).

El lanzamiento de CITAFRO es el resultado de muchos años de integración regional, del posicionamiento estratégico de las prioridades de los Pueblos Afrodescendientes y de una incidencia basada en la evidencia, con el apoyo de RRI para aumentar la representación de estos Pueblos en espacios importantes para la toma de decisiones internacionales. En abril, CITAFRO y RRI lanzaron la [Declaración de Brasilia](#), la cual destaca las contribuciones económicas, políticas y socioambientales realizadas por los Pueblos Afrodescendientes, mientras también aborda los graves efectos de la crisis climática en sus territorios.

Durante la COP30, CITAFRO y RRI lanzaron el [Atlas Afrodescendiente de Maritorios del Gran Caribe](#) para demostrar la interacción de los Pueblos Afrodescendientes con los ecosistemas marítimos y costeros, que son vitales para la agenda de conservación global y que están en riesgo debido al cambio climático. También durante la COP30, **la incidencia estratégica de CITAFRO contribuyó a la adopción de lenguaje referente a las personas Afrodescendientes en los documentos oficiales de la Convención Marco de las Naciones Unidas sobre el Cambio Climático (CMNUCC), un hecho histórico que ocurrió por primera vez en 30 años. El lenguaje adoptado reconoce a los Pueblos Afrodescendientes como un grupo que resulta desproporcionadamente afectado por el cambio climático y como contribuyentes esenciales para su mitigación.**

Promoción de cambios legales y de políticas

Reformas a las políticas nacionales en la RDC

La República Democrática del Congo (RDC) es el hogar del 60% de la cuenca del Congo, el sumidero de carbono más grande del mundo. Durante mucho tiempo, este país ha enfrentado conflictos y deforestación relacionados con la ausencia de un marco claro para el uso de la tierra. En julio de 2025, el Presidente de la República Democrática del Congo promulgó la **primera Ley de Ordenamiento Territorial** del país, lo que representó un paso histórico hacia una gobernanza inclusiva de la tierra basada en derechos.

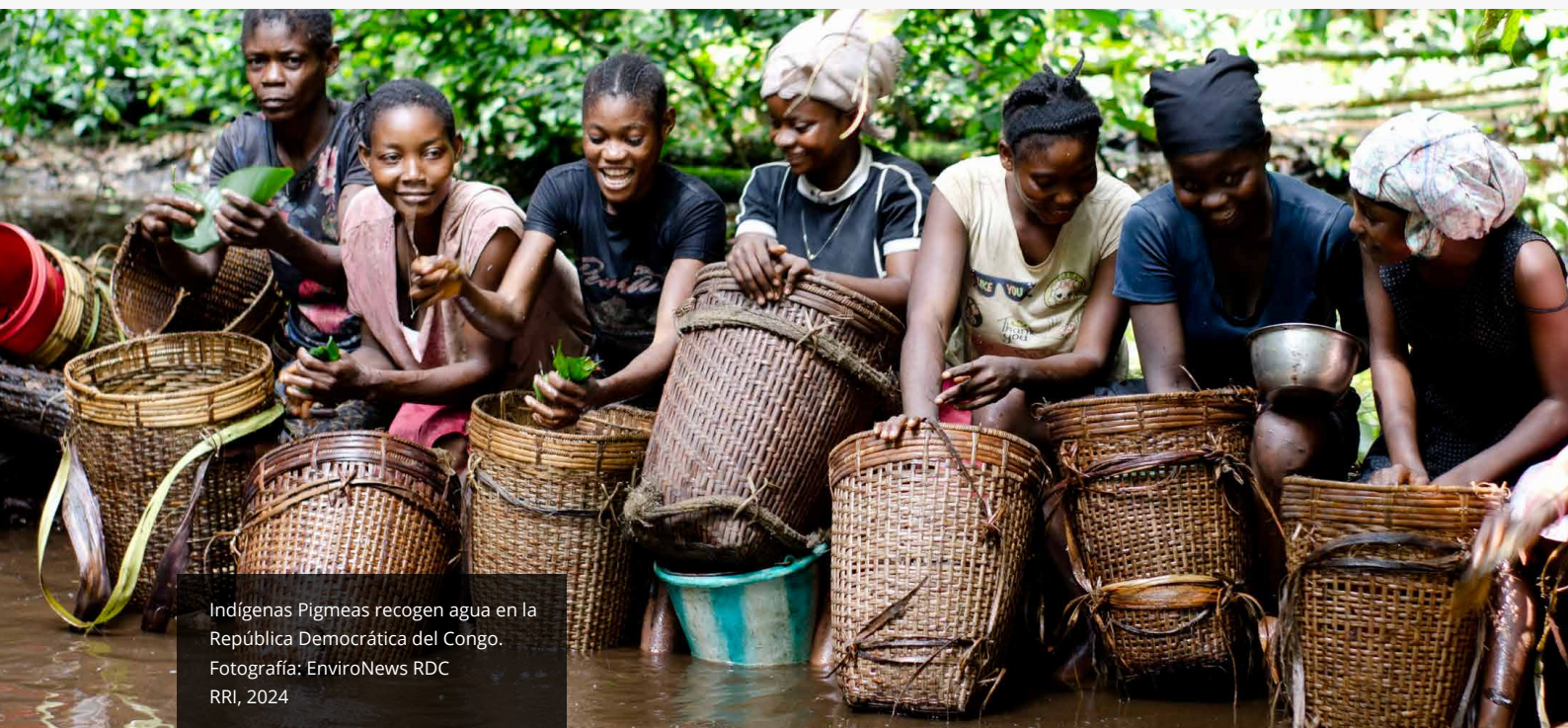

Indígenas Pigmeas recogen agua en la República Democrática del Congo.
Fotografía: EnviroNews RDC
RRI, 2024

Adoptada inicialmente por el Parlamento **en 2023**, esta legislación fue influenciada por labores de incidencia constantes y a largo plazo de una amplia coalición de la sociedad civil, con el apoyo financiero y técnico de RRI, que incluyó al Centro de Tecnologías Innovadoras y Desarrollo Sostenible (CTIDD), la Coalición de Mujeres Líderes para el Medio Ambiente y el Desarrollo Sostenible (CFLEDD), el Instituto Congoleño de Recursos (CRI), el Centro de Apoyo a la Gestión Sostenible de los Bosques Tropicales (CAGDFT), Congo-Watch y Dynamique des Groupes des Peuples Autochtones (DGPA).

Las disposiciones principales de esta ley incluyen el reconocimiento explícito de los derechos consuetudinarios de las comunidades a la tierra, el requisito del consentimiento libre, previo e informado de los pueblos locales para los proyectos sobre el uso de la tierra, mecanismos de resolución de conflictos y medidas de protección ambiental para humedales, turberas y otros ecosistemas sensibles. Es importante destacar que la ley alinea la gobernanza de la tierra con los objetivos climáticos y de desarrollo, mientras fortalece la seguridad de la tenencia en las comunidades.

La aplicación eficaz de la ley nacional de tierras que se revisó requerirá la toma de acciones gubernamentales coordinadas, la movilización de recursos, tareas de monitoreo y un compromiso comunitario constante; sin embargo, su adopción es un paso esencial para garantizar plenamente los derechos consuetudinarios a la tierra. RRI y sus socios en la región mantienen su compromiso de apoyar la ejecución de esta victoria legal que se logró con un gran esfuerzo, así como continuar con las reformas a las políticas.

Promoción de cambios legales y de políticas

Bloqueo a una controversial planta de carbón en Kenia

En Kenia, RRI apoyó una exitosa campaña de resistencia dirigida por la comunidad a través del movimiento “deCOALonize” para frenar la propuesta de una planta de carbón en Lamu y nuevos proyectos de exploración de carbón en Kitui. **RRI logró que más de 225 miembros de la comunidad, incluyendo a mujeres y jóvenes, pudieran acceder al apoyo y las herramientas necesarias para pronunciarse contra los proyectos perjudiciales de carbón, lo cual contribuyó a lograr una histórica victoria judicial que ratificó la decisión del Tribunal Ambiental Nacional de poner un alto a la planta de carbón.** RRI trabajó con el Centro para los Derechos Humanos y la Educación Cívica (CHRCE) y la iniciativa Save Lamu para promover esta campaña a través de foros ambientales, proyecciones de películas, difusión en los medios de comunicación y la popular **campaña en redes sociales #NowOrNever (#AhoraONunca).**



Un manifestante protesta contra una planta de carbón de 1.050 MW en Lamu, Kenia. Fotografía: Save Lamu, 2025



Promoción de cambios legales y de políticas

Promoción de la gobernanza de la tierra en África subsahariana

En la quinta conferencia de la Red de Instituciones de Tierras Africanas para los Derechos Comunitarios (ALIN), celebrada en octubre de 2025, RRI colaboró con el Ministerio de Tierras, Vivienda y Planificación de Sierra Leona y la Alianza para las Tierras de Sierra Leona, a fin de convocar a representantes gubernamentales de más de 16 países africanos, junto con sus socios y aliados. RRI y sus socios desempeñaron un **papel esencial** al involucrar a los participantes para que compartieran experiencias sobre la reforma agraria, la gobernanza responsable de la tierra y la protección de los derechos comunitarios a la tierra. La conferencia fortaleció los esfuerzos para monitorear las contribuciones determinadas a nivel nacional (NDC) y promover un llamado global a la acción por los derechos de los Pueblos Indígenas y las comunidades locales a la tierra. El encuentro concluyó con la firma de la **Declaración de Freetown**, que fomenta reformas a la gobernanza de la tierra que sean inclusivas y descentralizadas y cuenten con un financiamiento adecuado.

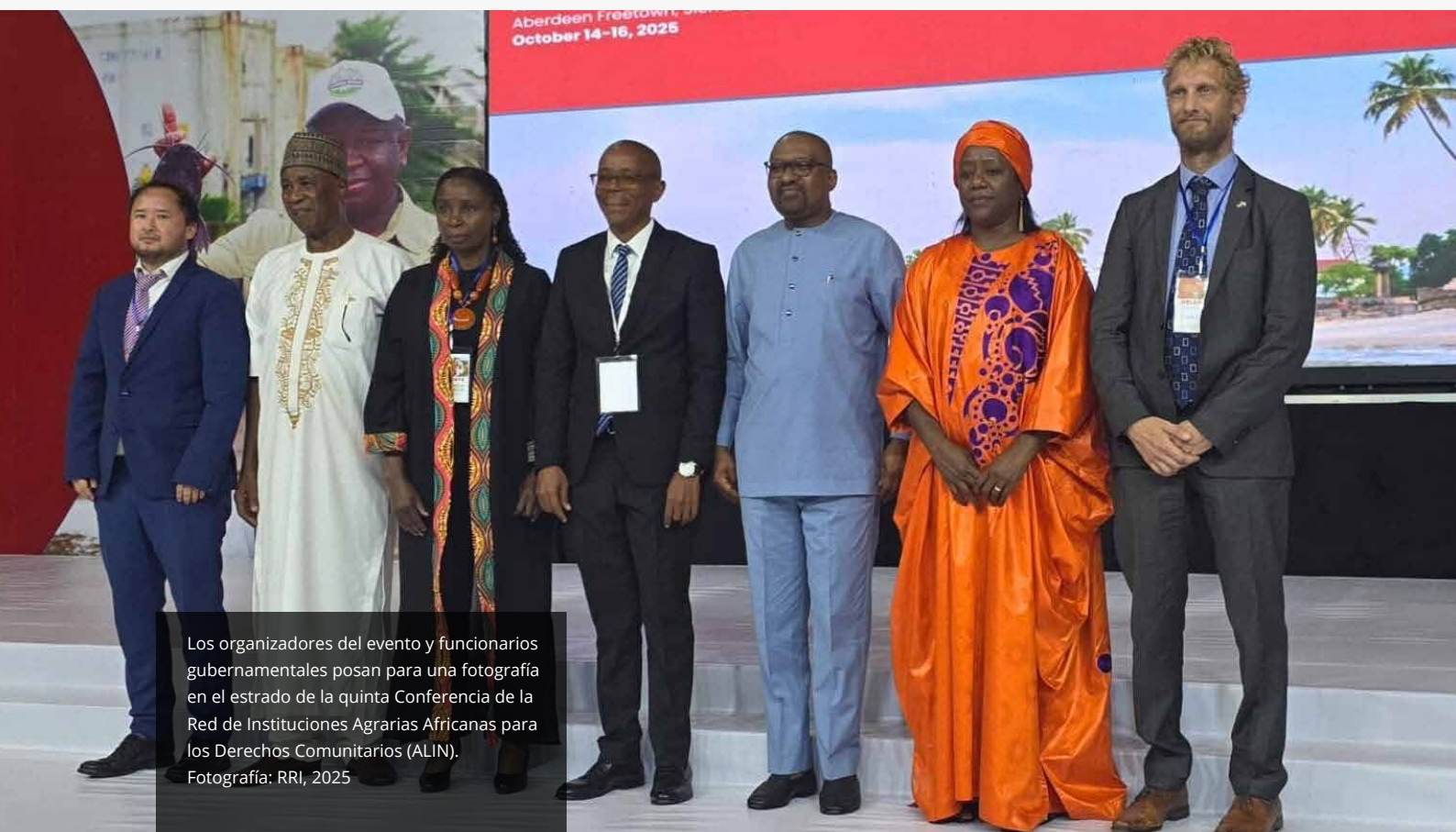

Los organizadores del evento y funcionarios gubernamentales posan para una fotografía en el estrado de la quinta Conferencia de la Red de Instituciones Agrarias Africanas para los Derechos Comunitarios (ALIN).
Fotografía: RRI, 2025

Promoción de cambios legales y de políticas

Establecimiento de un precedente en Bolivia y en toda América Latina

El Tribunal Agroambiental de Bolivia admitió la demanda y dictó una serie de medidas cautelares a favor del río Madre de Dios y de las comunidades del Territorio Indígena Multiétnico II (TIM II). Este fallo se emitió como respuesta a una acción ambiental preventiva que se interpuso ante este tribunal contra la Autoridad Jurisdiccional Administrativa Minera (AJAM) y la cooperativa llamada Asociación de Balseros del Río Madre de Dios (ASOBAL).

La demanda buscaba la suspensión de las actividades mineras ilegales, la prohibición de nuevas licencias mineras y el reconocimiento de Madre de Dios como un ente colectivo de derechos. Estas medidas cautelares sientan un precedente importante en Bolivia y en toda América Latina, al reconocer no solo los derechos de los Pueblos Indígenas que viven en el TIM II, sino también los derechos de la naturaleza.



Atardecer en el río
Madre de Dios.
Fotografía: Shutterstock

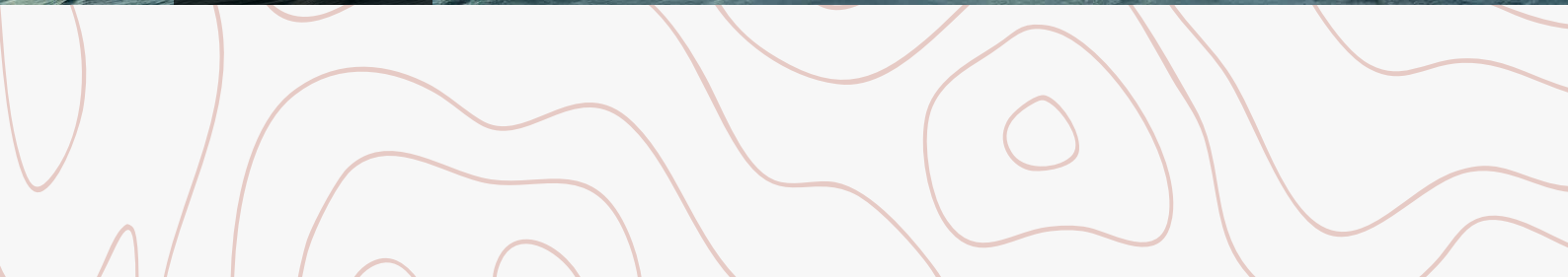

Promoción de cambios legales y de políticas

Inclusión de las comunidades en la gestión de las áreas protegidas de Ecuador

En Ecuador, el apoyo a las labores de incidencia y el financiamiento del **Mecanismo de Respuesta Estratégica** de RRI permitieron que la nacionalidad Indígena A'i Kofan (Cofán), a través de la organización NOA'IKE, asegurara sus derechos para conservar, gestionar y administrar 20.000 hectáreas de territorio ancestral dentro de la Reserva de Producción de Fauna Cuyabeno. Un convenio de cooperación con el Ministerio del Ambiente, Agua y Transición Ecológica estableció este reconocimiento y sentó un precedente nacional para la conservación basada en derechos dentro de las áreas protegidas.

Este acuerdo ayudó a establecer una nueva comunidad, Thesi T'sampi (Tierra del Jaguar), que ofrece un entorno de vida más seguro, mientras también fortalece la gobernanza de los Pueblos Indígenas dentro de la reserva. Este proyecto muestra cómo los marcos de conservación pueden reconocer y defender los derechos territoriales de los Pueblos Indígenas, protegiendo tanto las libertades de las comunidades como el medio ambiente.



Manifestación de las comunidades de Selva Alegre contra la empresa Rainforest Ecuador. En 2020, esta empresa adquirió un título fraudulento que abarca 9,190 hectáreas en el corredor biogeográfico del Chocó Andino. Con el apoyo de RRI, la Fundación ALDEA ha respaldado la lucha por la justicia. Fotografía: ALDEA, 2023

Promoción de cambios legales y de políticas

Gobernanza de la silvicultura comunitaria en Nepal

La Federación de Usuarios de Bosques Comunales de Nepal (FECOFUN) obtuvo la aprobación del gobierno para implementar seis planes operativos de bosques comunitarios (CFOP) en la provincia de Gandaki, integrando por primera vez los lineamientos para la gestión forestal sostenible.



Gayanimaya Tamang, integrante del grupo de usuarios forestales comunitarios de Lag Lage Pacha, cerca de Katmandú, abona la tierra. Fotografía: Asha Stuart RRI, 2025

Muchos grupos de usuarios de bosques comunitarios no habían podido renovar sus planes obsoletos, por lo que no se gestionaban los bosques y la participación de las mujeres y los jóvenes era limitada. Los planes operativos renovados cubrieron 378,67 hectáreas, ampliaron la cobertura forestal, aumentaron el volumen de los bosques e introdujeron innovaciones para los medios de vida, como el ecoturismo, el cultivo de productos forestales no maderables y la posibilidad de comerciar carbono.

Para institucionalizar los avances, en 2025, FECOFUN convocó a diálogos sobre políticas a nivel provincial y federal. Las autoridades provinciales se comprometieron a asignar fondos de desarrollo forestal para renovaciones adicionales, mientras que las autoridades federales prometieron simplificar los formatos de los planes operativos, fortalecer la coordinación entre los distintos niveles gubernamentales y garantizar la asignación de presupuestos para renovaciones en todo el país. Estas reformas fortalecen la gobernanza de la silvicultura comunitaria, mientras amplían la participación y las oportunidades de medios de vida en la provincia.

Promoción de cambios legales y de políticas

Reconocimiento de los territorios de los Pueblos Indígenas en Indonesia

El 17 de diciembre de 2025 se logró **una victoria muy importante** para los derechos de los Pueblos Indígenas en la regencia de Lombok del Norte en Indonesia: el reconocimiento oficial de 12 territorios Indígenas en los 5 distritos de esta regencia. El decreto, firmado por el regente Najmul Akhyar, reconoce 51.158 hectáreas de tierras Indígenas, documentándolas formalmente en los registros gubernamentales y declarando la protección estatal de las leyes consuetudinarias y los sistemas de gobernanza de las comunidades. Financiado por el Mecanismo de Respuesta Estratégica (SRM) de RRI, este reconocimiento se obtuvo tras la aceptación de un nuevo mapa participativo dirigido por AMAN Paer Daya, con el apoyo de miembros de la comunidad y la sociedad civil. Para las comunidades Indígenas, el decreto significa certeza jurídica y legitimidad, mientras que para los responsables de formular políticas, se establece una base formal y un precedente para la toma de decisiones futuras relacionadas con los Pueblos Indígenas en Indonesia.



Rumenep, representante de las mujeres Indígenas de la comunidad de Salut, muestra el documento de un decreto. Fotografía: Kris Ayu RRI, 2025

Fomento del financiamiento directo y flexible para las comunidades

El amplio alcance de CLARIFI

Desde su lanzamiento en 2022, el mecanismo de financiamiento de RRI liderado por Pueblos Indígenas, denominado CLARIFI, ha financiado 186 proyectos a nivel local en 29 países. En estrecha colaboración con los miembros de su coalición regional y la Alianza Global de Comunidades Territoriales (GATC), CLARIFI ha movilizado más de \$40 millones en financiamiento directo para los Pueblos Indígenas, los Pueblos Afrodescendientes y las comunidades locales.

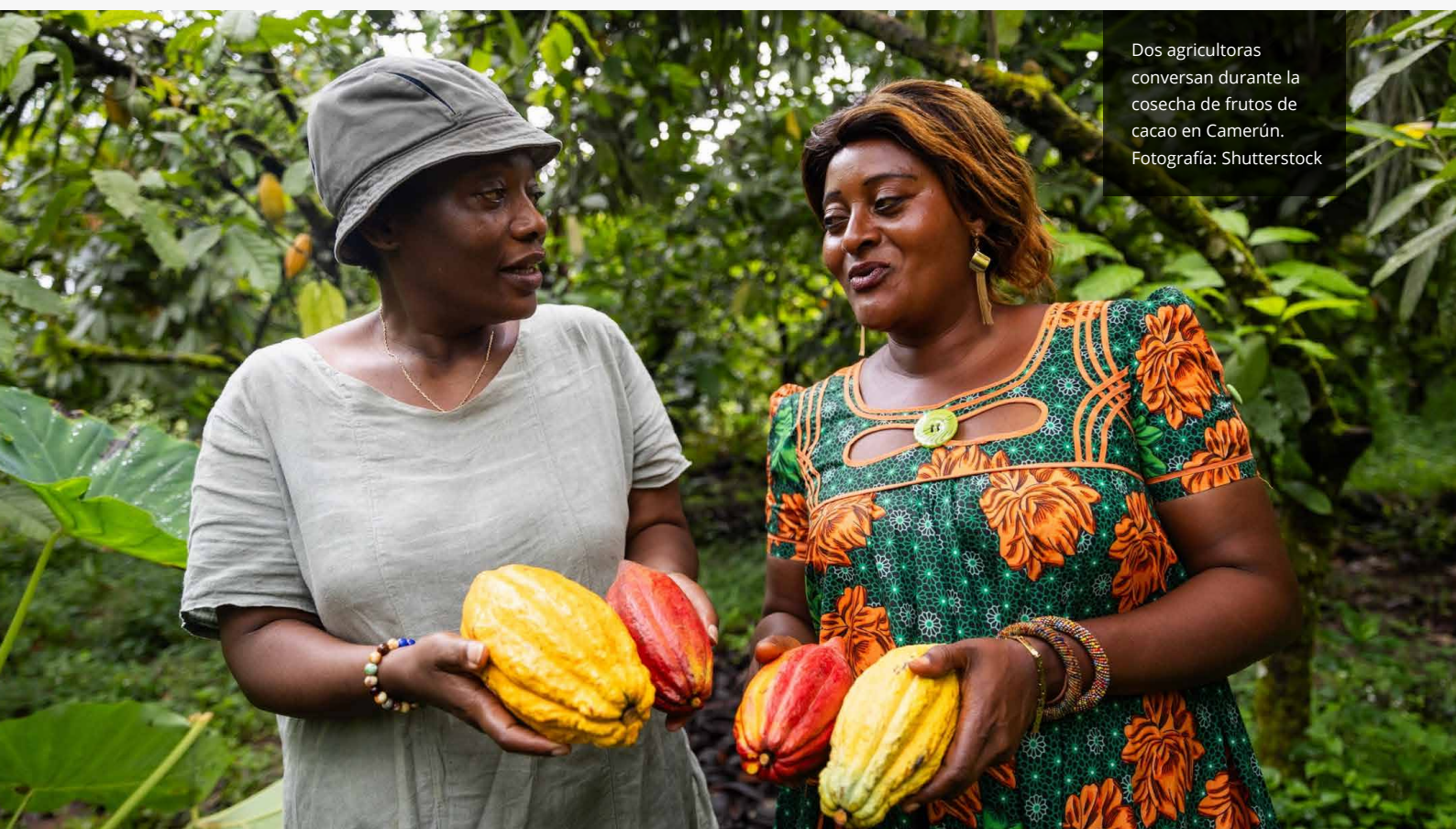

Dos agricultoras conversan durante la cosecha de frutos de cacao en Camerún. Fotografía: Shutterstock

En América Latina, en 2025 el mecanismo apoyó 31 proyectos y 29 socios, 8 de estos dirigidos por mujeres. Un socio regional clave es el Fondo Territorial Mesoamericano (FTM), que brinda acompañamiento y asistencia técnica a organizaciones de Pueblos Indígenas y aquellas dirigidas por mujeres. A través de esta alianza con el FTM, 16 proyectos en 6 países reciben financiamiento de CLARIFI, lo que incluye a 4 dirigidos por organizaciones de mujeres. De forma conjunta, estos socios están fortaleciendo su planificación estratégica, su visión territorial y sus sistemas administrativos para ser más eficaces.

En 2025, CLARIFI organizó dos intercambios regionales de aprendizaje en Mesoamérica y los Andes tropicales, lo cuales contaron con 85 participantes de Pueblos Indígenas y Pueblos Afrodescendientes de 30 países. A través de metodologías participativas, en estos intercambios se documentaron **lecciones aprendidas** muy importantes de los proyectos de CLARIFI, se identificaron prácticas eficaces y se formularon recomendaciones para la sostenibilidad a largo plazo, estableciendo vínculos entre las estrategias organizacionales y las realidades concretas de las comunidades.

“Esto no tiene precedentes: 35 mujeres van a tener al menos 100 hectáreas. ¡Es una revolución!”

Mujer de una comunidad local
Socia de REFACOF, Camerún

Ejemplos del impacto de CLARIFI mediante la entrega de subvenciones en 2025:

- **En la región del Pacífico de Colombia**, [ACADESAN](#) ha establecido un modelo de protección dirigido por la comunidad que relaciona la seguridad con la dignidad, los derechos y el bienestar colectivo, a través de la infraestructura humanitaria y el fortalecimiento de la gobernanza local. Sus líderes hacen énfasis en que la defensa de los derechos humanos a través del modelo de [protección colectiva](#) es inseparable de la defensa de la tierra y la cultura. A pesar de las barreras financieras e institucionales, las alianzas de trabajo como la colaboración de CLARIFI con ACADESAN demuestran cómo la ampliación de la defensa colectiva puede reducir la vulnerabilidad y proteger a las comunidades.
- **En Camerún**, la organización socia de RRI, REFACOF, una red regional para la promoción de los derechos de tenencia de las mujeres a la tierra y los bosques, fortaleció sus procesos y su estructura de gobernanza para mejorar la toma de decisiones y la eficacia organizacional. Los miembros de 16 países trabajaron conjuntamente para redactar un plan estratégico de 5 años y eligieron una nueva junta directiva regional. En las comunidades, [la iniciativa de REFACOF para la transformación de género](#), denominada Protocolo LILAGLÉ, ayudó a obtener 35 certificados de posesión consuetudinaria de la tierra para mujeres en cinco aldeas de Ngweï, que suman más de 100 hectáreas. Esto también inspiró a otras 12 aldeas a solicitar la réplica del modelo en sus comunidades.
- **En Nepal**, CLARIFI brindó asistencia al [Centro para la Investigación y el Desarrollo de los Pueblos Indígenas \(CIPRED\)](#) para impulsar el autogobierno de estos Pueblos dentro de las áreas de conservación. La línea base de un Sistema Comunitario de Monitoreo e Información, que abarca 1.995 hogares, generó la primera evidencia cuantificada de la tenencia y los medios de vida de los Pueblos Indígenas en estas áreas. Más de 200 líderes, entre mujeres, jóvenes y funcionarios, recibieron capacitación sobre la conservación basada en derechos y el derecho consuetudinario. Se aprobaron o se presentaron ante las autoridades dos leyes históricas de gobernanza consuetudinaria en Manang y Mustang, lo que demuestra que los gobiernos locales pueden reconocer formalmente a las instituciones de los Pueblos Indígenas. El proyecto también apoyó iniciativas de medios de vida dirigidas por las mujeres y obtuvo permisos piloto de acceso comunitario a productos forestales no maderables, lo que representa un cambio histórico para pasar de un modelo de conservación restrictiva (“de fortaleza”) hacia una alianza basada en los derechos.

Fomento del financiamiento directo y flexible para las comunidades

Proyectos en los Andes tropicales

En Bolivia, el apoyo continuo de CLARIFI a los miembros de la coalición de RRI impulsó los derechos territoriales y fortaleció las voces Indígenas. Los años de liderazgo de los Pueblos Indígenas dio origen a la designación de 283.179 hectáreas del territorio Tacana II como Tierras Comunitarias de Origen (TCO). Esta importante victoria para los titulares de derechos de Pueblos Indígenas se logró bajo el liderazgo de la Fundación TIERRA.



Participantes de un taller de capacitación sobre un sistema de alerta y acciones tempranas en Bajo Quimiriki, Perú.
Fotografía: AIDSESP Perú

En Ecuador, el Centro Shuar Mutual pasó a ser la segunda comunidad en recibir un título de tierras dentro de un bosque protegido en el país, con la titulación de 3.580 hectáreas. La Confederación de Nacionalidades Indígenas de la Amazonía Ecuatoriana (CONFENIAE) dirigió el proceso, lo que representó una victoria política y administrativa significativa para las comunidades tradicionales situadas dentro de áreas protegidas que designa el gobierno. Se utilizó un modelo innovador de colaboración que combinó la participación comunitaria con estrategias técnicas y legales para superar las barreras burocráticas. El apoyo de CLARIFI ayudó a la comunidad a presentar un expediente legal ante las autoridades estatales, el cual incluyó mapas planimétricos detallados, informes de delimitaciones territoriales, planes de gestión, estudios sociohistóricos y datos censales para orientar la toma de decisiones.

En Perú, las comunidades Indígenas fortalecieron un sistema dinámico de monitoreo y generación de informes para proteger sus derechos territoriales contra amenazas externas. La principal organización Indígena nacional consolidó una plataforma digital llamada SAAT, que incorpora sistemas de monitoreo en tiempo real y de alerta temprana para las comunidades. Conectada a un servidor central que enlaza a las comunidades nativas de la Amazonía peruana con las instancias decisorias en la capital, la plataforma SAAT permite que la Asociación Interétnica de Desarrollo de la Selva Peruana (AIDSESP) active rápidamente su mecanismo nacional de protección cuando surgen amenazas. AIDSESP también brinda a las comunidades capacitación sobre el uso de herramientas tecnológicas, especialmente a los jóvenes.

Fomento del financiamiento directo y flexible para las comunidades

Proyectos en la cuenca del Congo

En la República Democrática del Congo, el Instituto Congoleño de Recursos (CRI) apoyó el establecimiento de la gestión forestal comunitaria en 15.807,53 hectáreas y ayudó a las comunidades de Kishiongo y Kasambanza a mapear sus tierras y solicitar títulos de concesión comunitaria después de realizar un mapeo participativo. El proyecto fortaleció la posesión local de tierras y la colaboración entre las autoridades consuetudinarias y los servicios estatales. Se capacitó a 240 miembros de comunidades locales en silvicultura comunitaria y gobernanza, así como a otras 100 mujeres y jóvenes en técnicas de agroforestería y cultivos. Las comunidades sembraron 18.000 plántulas en viveros y 5.000 árboles de especies nativas, además de mejorar la productividad agrícola de cultivos locales como yuca, berenjena, frijol caupí, tomate y quimbombó (okra).



Un grupo de agricultoras comparten sus experiencias sobre proyectos agrícolas en el distrito de Ngo, República del Congo. Fotografía: Action Communautaires des Femmes Autochtones du Congo (ACFAC), 2024

En Gabón, CLARIFI brindó apoyo a sus socios locales para mejorar la resiliencia climática y la seguridad alimentaria de las comunidades Indígenas, mediante el fortalecimiento de sus capacidades técnicas en producción agrícola sostenible. Este proyecto se centró en documentar los conocimientos tradicionales y adaptar las prácticas agroecológicas a los contextos locales en las aldeas de Bitougat y Doumassi. Un diagnóstico participativo de la situación actual de las comunidades permitió identificar sus prácticas agrícolas existentes, sus desafíos y sus necesidades prioritarias. Con base en estos hallazgos, RRI capacitó a 31 miembros comunitarios, incluidas 14 mujeres, en técnicas agroecológicas, agricultura sostenible de subsistencia y organización comunitaria, centrándose en el fortalecimiento de las cooperativas y las asociaciones.

En la República del Congo, un proyecto fortaleció el empoderamiento social y económico de las mujeres de los Pueblos Indígenas y de las comunidades locales en el distrito de Ngo, departamento de Plateaux. El socio local de CLARIFI, ACFAC, estableció dos grupos de productores agrícolas dirigidos por mujeres en la aldea de Djaka y asignó dos hectáreas de tierra a cada grupo. Se les capacitó en el cultivo de yuca, cacao, chile y maíz. Además, estos grupos recibieron capacitación en agroecología y cambio climático, protección ambiental, violencia de género, tenencia de la tierra, ahorro y microcrédito. El proyecto también brindó financiamiento directo a las mujeres para adquirir herramientas agrícolas básicas para el desarrollo de la tierra y los cultivos.

Fomento del financiamiento directo y flexible para las comunidades

Financiamiento climático liderado por las mujeres

En el [primer Congreso Global](#) de Pueblos Indígenas y Comunidades Locales de las Cuencas Forestales, celebrado en Brazzaville, CLARIFI otorgó \$30.000 a ocho iniciativas de base dirigidas por mujeres en África, para un monto total de \$240,000.

Una participante habla en el micrófono durante el primer Congreso Global de Pueblos Indígenas y Comunidades Locales de las Cuencas Forestales en Brazzaville, República del Congo. Fotografía: REPALEAC y RRI, 2025

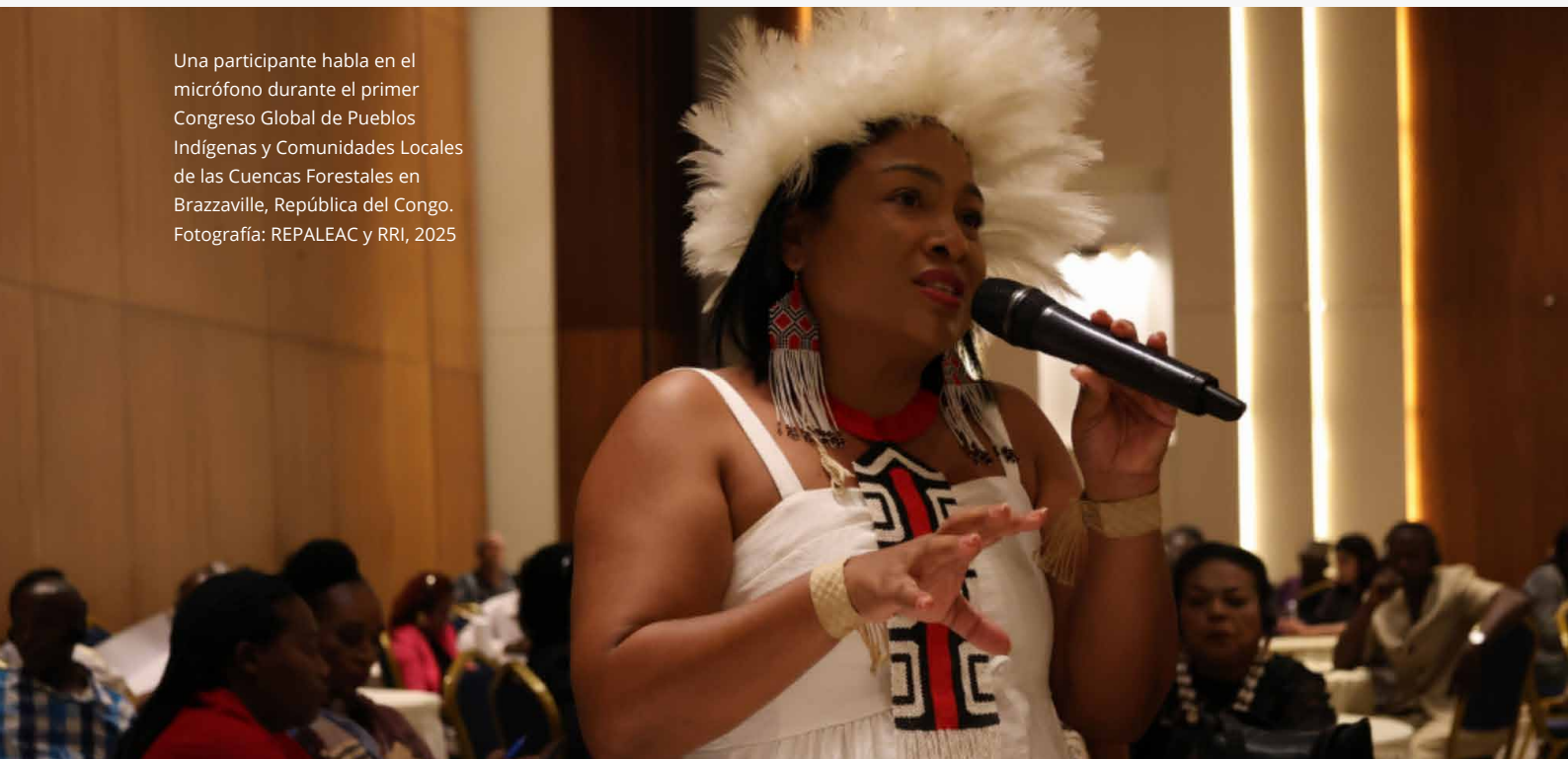

Estas iniciativas están impulsando la regeneración del suelo, la restauración de la biodiversidad, la defensa de la tierra y la tenencia, así como los medios de vida sostenibles. UNIPROBA está ampliando el acceso a la tierra y los programas de capacitación para las mujeres Batwa en Burundi. La organización Pueblos Indígenas y Desarrollo Sostenible (IPSD) está promoviendo el emprendimiento y la preservación cultural en las comunidades Mbororo en Camerún. Action Communautaire des Femmes Autochtones (ACFAC) está fortaleciendo la agroecología y el apoyo al microcrédito para las mujeres de los bosques en la República del Congo.

CLARIFI también financió directamente a cuatro organizaciones de WiGSA y apoyó de forma indirecta a otras siete a través de sus programas regionales y mecanismos liderados por las comunidades en los Andes tropicales y la cuenca del Congo. El Programa de Justicia de Género de RRI y CLARIFI vislumbran que en un futuro se ampliará este apoyo a más organizaciones de base dirigidas por mujeres y han establecido una cartera de proyectos de WiGSA para tomarlos en consideración en futuros ciclos de financiamiento. Esto permitirá un mayor acceso directo al financiamiento para las mujeres Indígenas, Afrodescendientes y de comunidades locales.

De forma conjunta, estas iniciativas están demostrando la función transformadora de las mujeres en la promoción de un desarrollo basado en derechos y resiliente al clima en sus comunidades.

Fomento del financiamiento directo y flexible para las comunidades

Influencia en las promesas y los compromisos sobre el financiamiento global

Al igual que las reformas legales, los cambios en el ecosistema del financiamiento global no ocurren de la noche a la mañana. Estos cambios están respaldados por una incidencia continua a largo plazo que, a menudo, se realiza al margen de las grandes plataformas mucho antes de que un cambio sea visible.



Jóvenes posan para una foto después de una exitosa actividad paralela dirigida por la juventud durante la COP30 de la CMNUCC en Belém, Brasil.
Fotografía: RRI, 2025

RRI y sus organizaciones aliadas desempeñaron un papel fundamental de incidencia en la estructuración del Compromiso para la Tenencia de Bosques y Tierras por **\$1.800 millones**, así como del histórico Compromiso Intergubernamental sobre la Tenencia de la Tierra (ILTC), anunciados en la Cumbre de Líderes Mundiales de la COP30 en noviembre de 2025, donde 15 países y numerosas organizaciones filantrópicas se comprometieron a garantizar los derechos de tenencia de **160 millones de hectáreas** en manos de Pueblos Indígenas, Pueblos Afrodescendientes y comunidades locales para 2030, acompañado de un aumento en el financiamiento público.

Conozca cómo RRI contribuyó a estas históricas victorias durante 2025:

●	Abril	Labores de incidencia y conversaciones formales con la presidencia de la COP30 y la Alianza de Líderes por los Bosques y el Clima (FCLP) en el Foro Permanente para las Cuestiones Indígenas
●	Mayo	Declaración de Brazzaville del Primer Congreso Global de Pueblos Indígenas y Comunidades Locales de las Cuencas Forestales
●	Julio	Participación en la Semana de Acción Climática de Londres
●	Agosto	RRI y WiGSA lanzan el primer análisis sobre el financiamiento global que llega a las mujeres de Pueblos Indígenas, Pueblos Afrodescendientes y comunidades locales
●	Septiembre	Se publica el tablero de indicadores de la iniciativa Camino a la Escala (Path to Scale)
●	Septiembre	Semana del Clima de las Naciones Unidas en Nueva York
●	Noviembre	Trigésima Conferencia de las Partes de la Convención Marco de las Naciones Unidas sobre el Cambio Climático (COP30)

Entre las contribuciones durante todo el año, se incluyen:

- La coordinación de donantes e intermediarios de la iniciativa Path to Scale.
- La campaña “El Compromiso que Queremos” (The Pledge We Want), junto con el Fondo Internacional sobre Tenencia de la Tierra y los Bosques (conocido como el Tenure Facility) y ¿Si no nosotros, entonces quién? (If Not Us Then Who?)
- Difusión del impacto del financiamiento directo de CLARIFI hacia las comunidades en los Andes tropicales y la cuenca del Congo.



Fomento del financiamiento directo y flexible para las comunidades

Un mayor impulso mediante la incidencia y el análisis

En mayo de 2025, RRI colaboró con REPALEAC y GATC para coorganizar el Primer Congreso Global de Pueblos Indígenas y Comunidades Locales de las Cuencas Forestales, que reunió en Brazzaville a 156 representantes de África, Asia, Mesoamérica y América del Sur. Los participantes publicaron la [Declaración de Brazzaville](#) y utilizaron el documento para realizar labores de incidencia por sus derechos en el período previo a la COP30, lo que contribuyó a la movilización de un financiamiento significativo que prometió el Grupo de Financiadores de la Tenencia Forestal y otros donantes globales. Cabe señalar que, durante la Cumbre de Líderes celebrada antes de la COP30 en noviembre de 2025, el Presidente de la República del Congo citó esta declaración en su discurso e instó a otros Jefes de Estado a reconocer los derechos de los Pueblos Indígenas y las comunidades locales a sus tierras y recursos.

En colaboración con la Alianza Global de la Tierra, RRI coordinó varios compromisos nacionales con miras al Compromiso Intergubernamental sobre la Tenencia de la Tierra (ILTC), bajo la Alianza de Líderes por los Bosques y el Clima (FCLP). A través de un diálogo continuo con los donantes y otros actores claves, la campaña [The Pledge We Want](#) (El Compromiso que Queremos) y un análisis estratégico, los esfuerzos de RRI contribuyeron a ampliar el compromiso para incluir nuevos ecosistemas y donantes. También se garantizó que su lenguaje se centrara en el financiamiento directo para los titulares de derechos.

El [Tablero de Indicadores de Financiamiento para la iniciativa Path to Scale](#) de RRI y una actualización del Informe Sobre el Estado del Financiamiento analizaron el flujo de fondos de los donantes para los Pueblos Indígenas, los Pueblos Afrodescendientes y las comunidades locales, ampliando su alcance para abarcar otros ecosistemas, además de los bosques. Las investigaciones que realizaron RRI y WiGSA también analizaron [el financiamiento que llegó de forma específica a las mujeres de los Pueblos Indígenas, los Pueblos Afrodescendientes y las comunidades locales](#), lo que influyó aún más en los compromisos de los donantes para abordar más concretamente el género en sus promesas de financiamiento. Estas herramientas analíticas, que se publicaron antes de la COP30, fortalecieron las labores de incidencia y continuarán guiando la rendición de cuentas hacia el logro de los objetivos climáticos y de la biodiversidad para 2030.

“Nuestra colaboración en este congreso a través de continentes, tradiciones y generaciones es un poderoso recordatorio de que la fuerza reside en la acción colectiva. Estamos listos para continuar utilizando la profundidad de nuestro conocimiento y nuestro espíritu de cooperación para trazar un camino en común hacia un futuro justo, habitable y equitativo”.

Declaración de Brazzaville

Evidencia, rendición de cuentas y liderazgo intelectual

Seguimiento de la Tenencia y datos de género

El emblemático análisis de género de RRI, titulado *Resiliencia y Resistencia*, brinda una evaluación actualizada de los derechos legalmente reconocidos de las mujeres a los bosques comunitarios en 35 países hasta 2024. El informe analizó las reformas legales desde 2016 y aportó evidencia concreta para que las mujeres líderes de los Pueblos Indígenas, los Pueblos Afrodescendientes y las comunidades locales cuestionen leyes discriminatorias y realicen labores de incidencia para contar con medidas más sólidas de protección.

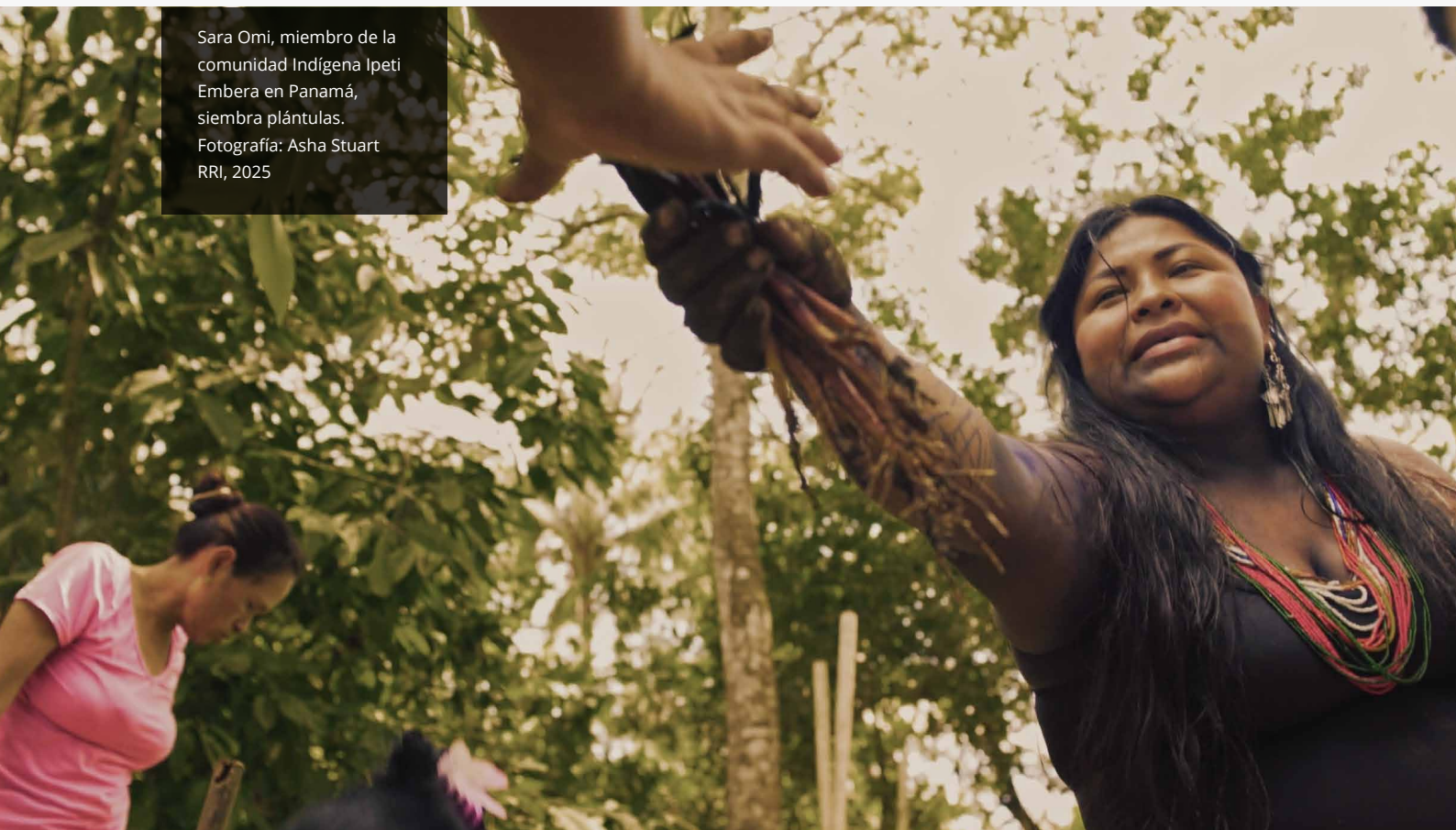

Sara Omi, miembro de la comunidad Indígena Ipeti Embera en Panamá, siembra plántulas.
Fotografía: Asha Stuart RRI, 2025

Presentado en el 69.º período de sesiones de la Comisión de la Condición Jurídica y Social de la Mujer (CSW69), el análisis identificó medidas concretas que los gobiernos pueden adoptar en sus políticas para promover la agenda global sobre los derechos de las mujeres. También en la CSW69, las miembros de WiGSA y mujeres líderes Indígenas de África, Asia y América Latina participaron en debates que establecieron una relación entre la evidencia legal y las experiencias vividas, lo que fortaleció la capacidad de las bases para incidir en las reformas de las políticas.

Los datos del informe *Resiliencia y Resistencia* también orientaron el aprendizaje mutuo interregional, como intercambios entre mujeres líderes de Perú y Nepal para comparar marcos legales nacionales e impulsar la solidaridad transnacional.

Evidencia, rendición de cuentas y liderazgo intelectual

Evidencia de la conservación comunitaria

En 2025, RRI publicó el estudio *Habilitando Vías para la Conservación Comunitaria Basada en Derechos*, mediante el que evaluó marcos legales y estrategias sobre la biodiversidad en 30 países. Elaborado junto con el Consorcio TICCA y el Programa para las Comunidades Forestales, el análisis reveló que, aunque existen vías legales para el reconocimiento de la conservación comunitaria, estas se siguen utilizando muy poco y no son suficientes.

Presentados durante el Congreso Mundial de la Naturaleza de UICN, los hallazgos profundizaron el debate sobre las barreras estructurales para lograr un enfoque basado en derechos hacia el logro de la meta 30×30, fortaleciendo los argumentos a favor de la gobernanza comunitaria en las estrategias globales sobre la biodiversidad. En adelante, RRI utilizará estos hallazgos para apoyar al Foro Internacional Indígena sobre Biodiversidad de UICN.



Miembros de la comunidad Talang Mamak, en la provincia de Riau, recolectan productos del bosque en Indonesia. Fotografía: Jacob Maentz RRI, 2022

Evidencia, rendición de cuentas y liderazgo intelectual

Compromiso con el aprendizaje, la adaptación y la rendición de cuentas

En 2025, RRI celebró su vigésimo aniversario con reflexiones sobre las dos décadas en que la coalición ha generado un gran impacto, así como en torno a las lecciones aprendidas. Después de convocar en Nepal a miembros fundadores y socios actuales para la celebración de su aniversario, RRI publicó un [informe de logros destacados](#) y produjo un [documental](#) que plantea la evolución de la coalición, desde sus metas iniciales hasta las victorias que sentaron precedentes.

Bosque comunitario Shree Bindeshwari, Nepal. Este bosque tiene 54 hectáreas y lo gestionan 254 hogares. En su mayoría, son las mujeres de los Pueblos Indígenas y las comunidades locales quienes se encargan de gestionarlo, algo que han hecho durante más de 30 años. Fotografía: Asha Stuart RRI, 2025



El proceso incluyó más de 100 entrevistas con fundadores, líderes de la coalición, mujeres, jóvenes y líderes Indígenas, Afrodescendientes y de comunidades locales en Asia, África y América Latina. El informe se tradujo al francés, español, portugués, bahasa indonesio y nepalí, mientras que el documental, que se lanzó en octubre anterior, se está subtitolando en los idiomas de la coalición.

Durante 2025, RRI también publicó, tradujo y difundió 12 análisis y resúmenes de políticas adicionales en 6 idiomas, acompañados de gráficos listos para las labores de incidencia de los miembros de la coalición. Además, RRI lanzó un nuevo sitio web dinámico para la [Norma Sobre Derechos a la Tierra \(Land Rights Standard\)](#), ofreciendo así un recurso accesible para ayudar a las entidades públicas y privadas a decodificar y aplicar los principios impulsados por los titulares de derechos para reconocer y respetar los derechos de los Pueblos Indígenas, los Pueblos Afrodescendientes y las comunidades locales en sus proyectos sobre clima, conservación y desarrollo sostenible.

En conjunto, estos análisis y productos de RRI fortalecieron la transparencia, el aprendizaje y la incidencia basada en evidencia en toda nuestra red global.

Publicaciones Destacadas



Arraigados y en Ascenso: 20 Años de Impacto Colectivo y el Camino por Recorrer

Resumen de dos décadas de trabajo de RRI en distintos continentes, culturas y movimientos para construir un planeta más justo y sostenible.

[Descargar publicación >](#)

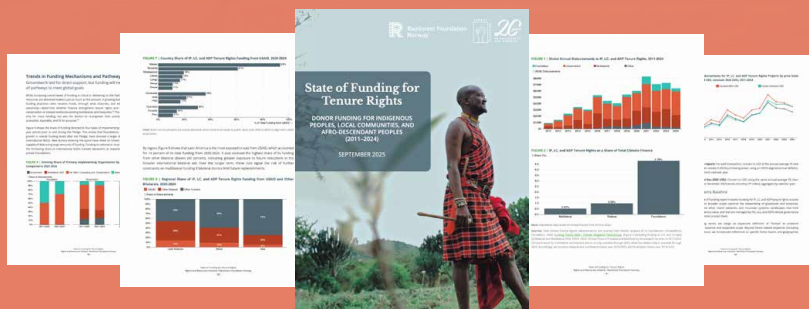

Estado del Financiamiento para los Derechos de Tenencia (en inglés)

Actualización anual sobre el estado de la financiación de los donantes hacia los Pueblos Indígenas, las comunidades locales y los Pueblos Afrodescendientes en los países tropicales, incluyendo un alcance ampliado de la financiación para los ecosistemas más allá de los bosques.

[Descargar publicación >](#)



Vías Habilitadoras

Evalúa los marcos jurídicos y las estrategias de biodiversidad de 30 países para valorar los avances hacia una conservación basada en los derechos y liderada por las comunidades.

[Descargar publicación >](#)



¿El Financiamiento Global Llega a las Mujeres Indígenas, Afrodescendientes y de Comunidades Locales?

Un análisis que pone de manifiesto la falta de financiación para las mujeres Indígenas, Afrodescendientes y de comunidades locales, así como la necesidad de incluir una perspectiva de género en los compromisos de financiación.

[Descargar publicación >](#)

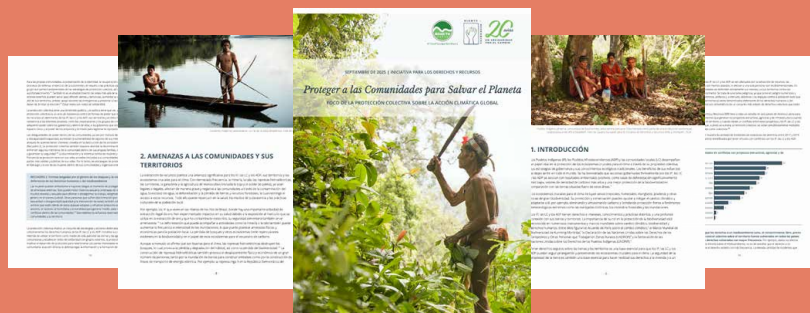

Proteger a las Comunidades para Salvar el Planeta

Mejor prácticas de comunidades que defienden sus territorios y culturas, desde la Reserva de la Biosfera Maya en Guatemala y las isla de Enggano en Indonesia, hasta la región de Bastar en la India, la Amazonía ecuatoriana y Colombia.

[Descargar publicación >](#)



Resiliencia y Resistencia

La última evaluación de la situación de los derechos de tenencia forestal de las mujeres Indígenas, Afrodescendientes y de comunidades locales en 35 países clave del Sur Global.

[Descargar publicación >](#)



Los Derechos sobre el Carbono de los Pueblos Indígenas, los Pueblos Afrodescendientes y las Comunidades Cocales en Tierras y Bosques Tropicales y Subtropicales

Un análisis sistemático de la situación actual del reconocimiento de los derechos sobre el carbono que tienen las comunidades en 33 países en el contexto del Acuerdo de París.

[Descargar publicación >](#)



Una Propuesta Modelo para Contribuciones Determinadas a Nivel Nacional Basadas en Derechos

Un marco práctico que describe los compromisos ideales de las contribuciones determinadas a nivel nacional (NDC) desarrolladas en el marco del Acuerdo de París, identificando puntos de partida concretos para traducir los principios basados en los derechos en acciones climáticas medibles.

[Descargar publicación >](#)

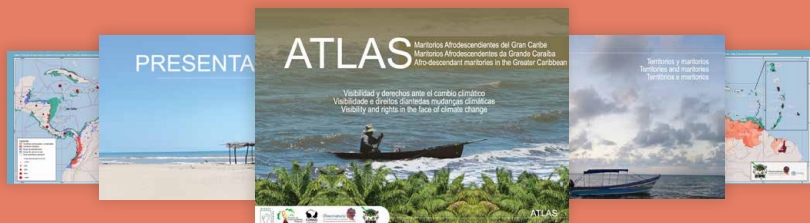

Atlas: Maritorios Afrodescendientes del Gran Caribe

Este estudio combina datos censales, geospaciales y climáticos de 26 países con los relatos de las comunidades para identificar los impactos del cambio climático en los territorios marinos y costeros que utilizan los Pueblos Afrodescendientes.

[Descargar publicación >](#)

Lecciones de nuestro trabajo

Nuestros esfuerzos colectivos durante 2025 reforzaron las siguientes lecciones, sobre las que reflexionamos constantemente y que integramos cada vez más en nuestro programa.

Aumentar el financiamiento directo

Un mayor financiamiento directo para las organizaciones de Pueblos Indígenas, Pueblos Afrodescendientes y comunidades locales requiere requisitos simplificados de elegibilidad, así como procedimientos más ágiles y flexibles para la gestión de subvenciones, si el objetivo es reducir la carga administrativa de los beneficiarios y llegar a organizaciones más pequeñas y con menos experiencia. Al combinar el fortalecimiento de capacidades como parte de nuestro apoyo en la gestión de subvenciones, tomamos como punto de partida la realidad de las organizaciones beneficiarias, a fin de apoyarlas con las vías que les permitan lograr más viabilidad y visibilidad y una mayor diversificación de sus fondos. Además de las subvenciones directas, el aumento de la capacidad de los fondos territoriales para la concesión de subvenciones, como medios para establecer una mayor apropiación y más apoyo financiero a las agendas territoriales, es un componente esencial para lograr un mayor financiamiento que sea más accesible para los Pueblos Indígenas, los Pueblos Afrodescendientes y las comunidades locales.

Integración de derechos

Los derechos humanos son indivisibles; por lo tanto, su promoción y defensa deben ser necesariamente holísticas y multifacéticas. El fomento de los derechos de tenencia colectiva debe ir acompañado de un mayor bienestar de los Pueblos Indígenas, los Pueblos Afrodescendientes y las comunidades locales, al apoyar las economías locales sostenibles y las estructuras de gobernanza inclusivas y sólidas, mientras también se favorece la participación equitativa de las mujeres, los hombres y los jóvenes. Cada vez más, el apoyo de RRI supone una respuesta más integral y compleja al bienestar general de los Pueblos Indígenas, los Pueblos Afrodescendientes y las comunidades locales.

Fomento de la acción colectiva

La incidencia conjunta y la acción colectiva requieren un apoyo continuo y sostenido que permita que las coaliciones y las redes de Pueblos Indígenas, Pueblos Afrodescendientes y comunidades locales intercambien, coordinen y organicen encuentros dentro y fuera del marco de los foros nacionales, regionales y mundiales establecidos. El fortalecimiento de las coaliciones de los Pueblos Indígenas, los Pueblos Afrodescendientes y las comunidades locales, especialmente aquellas dirigidas por mujeres y jóvenes, requiere un acompañamiento continuo y especializado, la convocatoria de espacios de encuentro y el fortalecimiento técnico y organizacional para fomentar su visibilidad e influencia emergente.

Protección de los defensores de las tierras

A menudo, la defensa de los derechos a la tierra sitúa a los activistas en el primer plano del conflicto. Cada vez más, la protección colectiva de los defensores de los derechos a la tierra debe considerarse como un componente clave para la gobernanza eficaz de la tierra. La seguridad de las mujeres y los jóvenes defensores de la tierra está especialmente en riesgo debido a su vulnerabilidad social multidimensional. RRI está aumentando su apoyo a las redes de vigilancia comunitaria, las alianzas con organizaciones de protección, la defensa legal de los defensores y la incidencia para aumentar las salvaguardias locales, a medida que las amenazas contra estos actores siguen aumentando.

Gobernanza, rendición de cuentas y gestión responsable

Miembros de la Junta Directiva	Toman decisiones estratégicas sobre gobernanza, finanzas, administración, ampliación o revisión de programas, mecanismos de financiamiento, asuntos legales y gestión de riesgos.
Consejo Asesor	Supervisa la gestión de la coalición, aprueba a los nuevos socios y somete a votación a los representantes de los socios ante la Junta Directiva. Brinda asesoría en temas específicos (ad hoc), como solicitudes de adhesión, gestión de crisis y orientación programática.
Socios	Son organizaciones que participan en los programas de RRI; por ejemplo, al ser coautores de análisis estratégicos, organizar conjuntamente talleres, seminarios web y eventos, o participar en mecanismos de financiamiento, procesos de planificación estratégica y otras actividades de RRI.
Miembros asociados	Ofrecen asistencia experta a la coalición de RRI en sus áreas específicas de especialidad. Comparten su liderazgo intelectual y orientación con la coalición a través de talleres, seminarios web, artículos e informes.
Consejo de Ancianos	Brinda asesoría específica (ad hoc) a la Coordinadora y Presidenta de RRI, así como al equipo directivo de la organización. Sus miembros son voces prominentes en las áreas de derechos a la tierra y medio ambiente, e incluyen a fundadores, líderes de alto nivel y ancianos de las comunidades Indígenas, Afrodescendientes y locales, expresidentes de la Junta Directiva y personas destacadas en distintos ámbitos.
Secretaría	Es el personal de RRI encargado de la coordinación y la implementación de los programas.

En 2025, la coalición de RRI revisó su Memorando de Entendimiento (MOU), el cual establece las funciones y las responsabilidades de los diferentes órganos de la coalición. La renovación de este memorando se lleva a cabo cada 5 años y representa una oportunidad para reflexionar sobre la composición de la coalición. Para este ciclo, a través de amplias consultas con los socios de RRI, la Junta Directiva, los miembros asociados, los integrantes de la coalición y la Secretaría, acordamos ampliar drásticamente la coalición, pasando de **20 a más de 80 socios**. La coalición también acordó crear un Consejo Asesor y un Consejo de Líderes Tradicionales para gestionar y guiar el crecimiento de esta.

La Secretaría, dirigida por la Presidenta y Coordinadora de RRI, es el mecanismo de coordinación de la coalición y cuenta con el apoyo de profesionales con distintos niveles de experiencia, expertos nacionales y regionales y líderes de campo. La Secretaría genera evidencia para promover el reconocimiento de los derechos, realiza investigación y tareas de incidencia y promueve sus hallazgos a nivel mundial. También reúne a diversas partes interesadas, fomenta la colaboración y apoya la reforma de la tenencia a través de labores a nivel nacional. La Secretaría facilita el desarrollo de iniciativas que cierran las brechas existentes en los esfuerzos para garantizar los derechos de las comunidades a la tierra y ofrece financiamiento de respuesta rápida a través del mecanismo SRM. Asimismo, dirige las tareas de monitoreo, evaluación y aprendizaje, mantiene las relaciones con los donantes, diversifica los ingresos y funciona bajo la supervisión de la Junta Directiva de RRI.

Se conoce a RRI por incubar y apoyar a diversas alianzas e iniciativas para fortalecer las voces de las mujeres y los jóvenes y para interactuar con actores clave específicos, a fin de fomentar los derechos a la tierra y la tenencia. Se incluyen, entre otros, la Alianza de Mujeres del Sur Global ([WiGSA](#)), una red de líderes de agencias forestales públicas denominada [MegaFlorestais](#), el [Grupo Interlaken](#), compuesto por actores del sector privado; la iniciativa [Path to Scale](#), que busca que los donantes rindan cuentas de sus compromisos de financiamiento global; y la Red Global de Jóvenes, que está promoviendo una [hoja de ruta](#) que se elaboró durante el Foro Mundial de la Juventud, que organizó RRI en 2025.

Además de los programas regionales y temáticos, RRI ha establecido mecanismos de financiamiento directo para apoyar a las comunidades y las organizaciones de Pueblos Indígenas, Pueblos Afrodescendientes y comunidades locales. La Iniciativa Financiera para los Derechos Comunitarios a la Tierra y la Conservación ([CLARIFI](#)) es un mecanismo de financiamiento directo que apoya las prioridades autodeterminadas de las comunidades titulares de derechos al actuar como un puente confiable entre las comunidades y los entes financieros. El [Mecanismo de Respuesta Estratégica](#) (SRM) está diseñado intencionalmente para ofrecer respuestas oportunas y flexibles ante las oportunidades y las amenazas emergentes y urgentes. Este mecanismo complementa el proceso de planificación anual de los programas al permitir el financiamiento expedito ante una oportunidad inesperada.

Resumen financiero de 2025



\$11,041,223

en fondos asegurados

\$3,846,838

en fondos no asegurados



\$15,213,343

en fondos asegurados

\$9,363,655

en fondos no asegurados



\$605,553

en financiamiento aprobado

14

proyectos

10

países

81

proyectos

20

países

*Todas las cantidades están en USD



Una mujer se agacha cerca del fuego afuera de un albergue en Honduras. Fotografía: If Not Us Then Who?

Informe Anual 2025



**RIGHTS +
RESOURCES**